BODAS DE ORO DEL OCTAVARIO DE LA UNION 1908-1958

Oriente cristiano

VIII ENERO - FEBRERO 1958 NÚM. 1-2

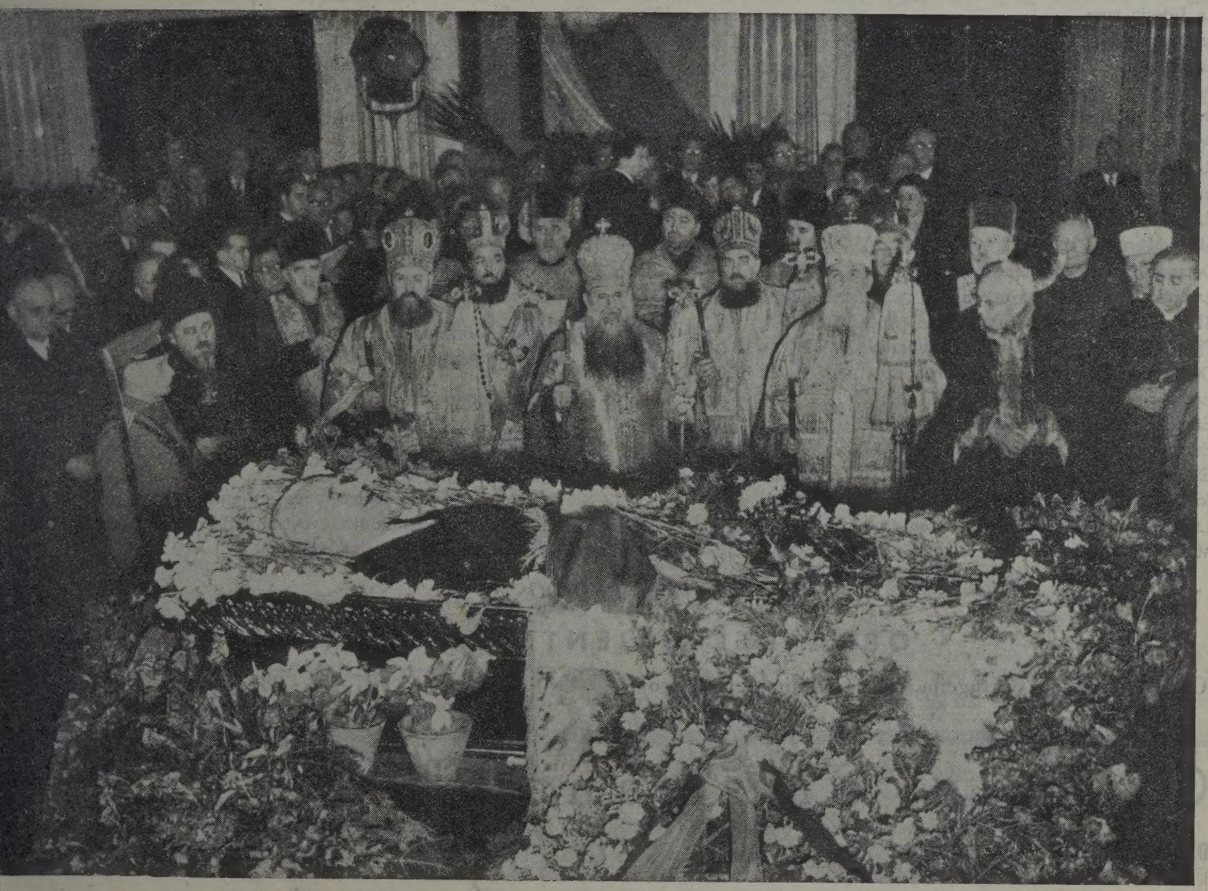

evista mensual unionista

Nuestra Portada

Bucarest.-Honras fúnebres por Petru Groza, presidente comunista de la república popular de Rumania. ¿Composición fotográfica? ¿Burda maniobra religiosa del comunista?

Representantes de "Oriente Cristiano" para Hispano-América

ARGENTINA: PP. Benedictinos, Abadía del Niño Dios. Victoria (Entre Ríos).
CUBA: D. Mérito González, Arcipreste. Parroquia S. Julián, Güines (La Habana).
ECUADOR: Prensa Católica. Apartado 194. Quito.
PERU: D. Jorge Rosenthal. Avda. Pedro de Osma, 405. Barranco (Lima).
PUERTO RICO: R. P. Fernando Delgado, Colegio de San Ignacio. Río Piedras.
URUGUAY: Misión China, Soriano, 1472. Montevideo.
VENEZUELA: Srta. Maruja Senís, Ed. Banco Obrero. Bloque 1. Aptdo. 4. El Paraíso (Caracas).

BIBLIOTECA DE CUESTIONES ORIENTALES

	Pesetas
El espíritu del cristianismo ruso	40,—
La liturgia del Cenáculo	5,—
Europa y el alma de Oriente	50,—
La Iglesia rusa	120,—
Las sectas rusas	84.—
Las Iglesias cristianas de Oriente	15,—
Oriente cristiano, ayer	30,—
Oriente cristiano, hoy	30,—
Por las rutas de Damasco	20,—
Relaciones culturales hispano-rumanas	20,—
San Ignacio de Loyola y los Orientales	22,—
Rapsodia Oriental	2,50
Misa Maronita	8,—
Octavario, P. Omaechevarría	10,—
La Iglesia autocéfala ucraniana	35,—
El Padre Pablo, de Graymoor	8,—
Cien cuestiones sobre ritos orientales	4,—
Octavario en estampas, el ciento	12,—
Encíclica «Orientales omnes»	4,—
Encíclica «Orientalis Ecclesiae»	3,—
Encíclica «Sempiternus Rex»	3,—
Estampas bizantinas, en colores ... de 0,50 a	2,—
Iconos en madera, precios variados y económicos.	
La Iglesia y los disidentes, el ciento a	15,—
Melodías orientales para veladas	6,—
Misa oriental, dialogada	3,—
Liturgia orienta, fonética eslava	12,—
Por la conversión del Oriente, folleto	2,—
Semana Santa en rito bizantino	15,—
Misionarias n.º 5, Octavario; el ciento a	12,—
Misionarias n.º 25, Buscando la unidad; el ciento a	12,—
El Octavario de la Unidad cristiana (P. Gaviña, S. I.)	12,—
El Octavario de la Unión (folleto)	2,—

REVISTAS

ORIENTE CRISTIANO (mensual):	
Suscripción anual	25,—
» de bienhechor	100,—
» perpetua	500,—
RE-UNIÓN (trimestral). Suscripción anual	30,—
ORIENTE EUROPEO (trimestral). Suscripción anual	50,—
Números monográficos de *Oriente Europeo:*	
Rumania	20,—
Hungría, Polonia y Ucrania, cada uno	25,—

Poseemos, además, colecciones antiguas de las revistas y lotes variados de libros unionistas extranjeros. A sacerdotes y seminaristas, condiciones especiales.

Dirija sus PEDIDOS a:

OBRA DEL ORIENTE CRISTIANO

Calle Conde de Cartagena, 47 (Colonia del Retiro) ● Teléfono: 27 - 72 - 08 ● MADRID

Oriente Cristiano

Director: SANTIAGO MORILLO, S. J.

REDACCION Y ADMINISTRACION
Conde de Cartagena, 47
(COLONIA DEL RETIRO) TELEFONO 27-72-08
MADRID

Suscripción ordinaria	25	ptas.
» de Bienhechor	100	»
» Perpetua	500	»

Números atrasados ..... 2,50 ptas.

Por librero: plus 10 %

(CON CENSURA ECLESIASTICA)

CARTA DE SU SANTIDAD PIO XII

Al Emmo. Cardenal Spellman

con ocasión de las Bodas de Oro del Octavario de la Unión

A NUESTRO AMADO HIJO
FRANCISCO CARDENAL SPELLMAN, ARZOBISPO DE NUEVA YORK
PIO PP. XII

SALUD Y BENDICION APOSTOLICA.

Han transcurrido casi cincuenta años desde que el Instituto Religioso, en tu archidiócesis conocido (en inglés) como Society of the Atonement, se encargó de la laudable tarea de implorar de Dios con públicas oraciones durante ocho días devolviera lo antes posible a su como abandonada madre a todos aquellos que desgraciadamente se separararon de la Unidad de la Iglesia Católica.

Este Octavario, que Nuestro Predecesor de feliz memoria, el Papa Benedicto XV, alabó e indulgenció en las letras apostólicas "Romanorum Pontificum" (cf. AAS IX 1917, 61-2), también Nos lo recomendamos y aprovechamos esta ocasión para desear que este saludable y utilísimo esfuerzo alcance cada día mayor éxito y dé aún más copiosos frutos.

Apenas fuimos elevado a nuestro Pontificado, cuando, en las letras apostólicas "Summi Pontificatus" (AAS XXXI, 431 ss), en las que abrimos Nuestro corazón a todos los católicos, movidos por la dignidad que nos había sido concedida repentinamente e inquietados por profundas ansiedades, escribíamos: "Así pondréis en práctica el precepto que nuestro Divino Maestro nos dió como último testamento de su Divino Corazón para nosotros, "que todos sean uno". Todos han de vivir en el mismo lazo de fe y caridad, para que los hombres vean la fuerza y la influencia activa de la expiación de Cristo y de sus dolores por la Iglesia que El fundó." (ibid., 452-3)

Así pues, aunque haya numerosas obras de apostolado para realizar este plan creemos, no obstante, que no hay mejor modo de llevarlo a cabo que ofreciendo a Dios oraciones humildes y perseverantes; pues conviene recordar lo que dice Cristo Nuestro Señor: "Sin Mí, nada podréis hacer" (Jn. 15-5), y también lo que declara y profesa el Apóstol de las gentes: "Yo he plantado, Apolo ha regado pero Dios dió el crecimiento" (1 Cor. 3, 6-7).

De estas palabras nos es evidente que mientras tenemos que trabajar estrenuamente para que la luz del Evangelio ilumine las mentes de todos para que vuelvan tan pronto como sea posible, a la unidad de la Iglesia fundada sobre la Roca indestructible del Príncipe de los Apóstoles (Mt. 16, 18), a fin de que se cumpla la aspiración divina: "Habrá un redil y un Pastor" (Jn. 10, 16), no obstante es necesario, en primer lugar, pedírselo a Dios con plegarias amorosas y fervientes.

Por su luz divina, especialmente, pueden ser iluminadas las mentes de los hombres. Esas mentes a las que con frecuencia acaece ser separadas del seno de la Iglesia, no por perversidad; ocurre también que, debido a esta gracia que ablanda los corazones, aun las voluntades perversas y tercas se cambian y mueven a abrazar la plenitud de la verdad cristiana.

Deseamos, por tanto, que este Octavario sea propagado por todo el mundo con la mayor extensión posible. Deseamos también

que la piadosa Unión por tí erigida, amado Hijo, la Liga de Oraciones por la Unidad bajo la protección de Nuestra Señora de la Expiación, a la que hace poco concedimos indulgencias (cfr. Res. Sac. Paenit. Apost. Off. de Indul. 557-56), aumente en número de día en día, en socios impelidos por amor a Cristo, quien nada desea más ardientemente que El que todos los hermanos disidentes vuelvan felizmente al seno de la Iglesia Católica. Deseamos abrazar a cada uno de ellos y hacemos fervientes votos a Dios por su regreso, no a la casa de un desconocido, sino a la casa de su Padre común.

Entretanto, amado Hijo, a tí y a todos los que participan en obra tan gloriosa, damos con el mayor afecto nuestra bendición apostólica como señal de gracia celestial y en prenda de nuestro amor.

Dado en Roma, junto a San Pedro, 1.° de noviembre, en la Fiesta de Todos los Santos, en el año 1957, 18 de nuestro pontificado.

Pío PP. XII.

EN ESTA CARTA

DE LAS BODAS DE ORO DEL OCTAVARIO DE LA UNION

EL SANTO PADRE SUBRAYA

1.° Su deseo de que «este Octavario sea propagado por todo el mundo con la mayor extensión posible»;
2.° Su deseo de que «Este saludable y utilisimo esfuerzo alcance cada día mayor éxito y dé aún más copiosos frutos»;
3.° Su creencia de que «aunque haya numerosas obras de apostolado para realizar este plan, creemos no obstante que no hay mejor modo de llevarlo a cabo que ofreciendo a Dios oraciones humildes y perseverantes»;
4.° Su deseo de que «la liga de oraciones por la unidad aumente en número de día en dia, bajo el patrocinio de Nuestra Señora de Atonement. (Expiación)»—aprobada por Su Santidad el 30 de mayo de 1956.

La carta de Su Santidad al Emmo. Cardenal Spellman lleva como título

QUINQUAGINTA PROXIME

Intención general del Apostolado para febrero

MARIA Y LOS PERSEGUIDOS

La Intención, aprobada por Su Santidad, reza así: «*Que la Santísima Virgen, desde su Santuario de Lourdes, lleve consuelo y fortaleza a todos los que padecen por Jesucristo.*»

Un nuevo recuerdo, acompañado de oración y sacrificio, para nuestros hermanos, que por su fidelidad a la fe han sido perseguidos, encarcelados, muertos..., y asociado al centenario de las Apariciones de la Virgen en Lourdes.

Una tercera parte del mundo está bajo el régimen totalitario del comunismo: 60 millones de católicos, 150 millones de «ortodoxos». 23 Obispos fallecidos, 38 en cárceles o campos de trabajo, 74 arrojados de sus sedes, 22 en ellas sin poder ejercer libremente su ministerio. Los seminarios, unos clausurados, otros destinados a usos profanos, otros tiránicamente vigilados. El clero es víctima constante de calumnias y vejaciones, presionados para declararse «patriotas», o sea, desleales a sus Obispos y a Roma. La juventud, educada en escuelas ateas; los medios de difusión, en manos comunistas...

Y esto en el telón de acero (Rusia, Bielorrusia, Ucrania, Georgia, Polonia, Rumania, Bohemia, Eslovaquia, Estonia, Letonia, Lituania, Croacia, Eslovenia, Servia, Albania, Alemania Oriental, etc.) y en el telón de bambú (China, Corea del Norte, etc.).

Confiemos a la Virgen la grandiosa misión de consolar y confirmar en la fe, incluso hasta en el martirio, a los que hoy padecen persecución por su fidelidad a Cristo y a la Iglesia.

TODO EL MUNDO HA PEDIDO POR LA UNION DE LA CRISTIANDAD

Ecos del Octavario fuera de España

En la fiesta de la Cátedra de San Pablo empezó en todo el mundo el Octavario de oraciones por la unión de las Iglesias, la aspiración a la unidad de la fe, cada vez más difundida y sentida en toda la cristiandad dividida. La fecha del cincuenta aniversario de su fundación ha garantizado por doquier al Octavario de este año un carácter particularmente solemne.

* * *

En Roma, en la iglesia de Jesús, desde el 18 hasta el 25 de enero han tenido lugar todas las noches solemnes funciones religiosas, durante las cuales oradores especializados explicaban a los fieles las múltiples divisiones que actualmente atormentan a la cristiandad, invitándoles a orar para que las diferentes confesiones retornen a la unidad de la Iglesia Católica. En los actos religiosos de las primeras noches participaron, respectivamente, los Cardenales R. Canali, Eugenio Tisserant, B. Aloisi Masella, y la última noche del Octavario, el sábado día 25, fiesta de la Conversión de San Pablo, participaron también en los actos del Octavario el Cardenal patriarca de Cilicia de los Armenios. Con este motivo, los seminaristas del Pontificio Colegio de «Propaganda Fide», que entre los estudiantes cuenta con seminaristas de cuarenta nacionalidades diversas, prestaron servicio en el altar e interpretaron los cantos litúrgicos. Las noches anteriores, los servicios fueron confiados, por turno, a los demás colegios pontificios de Roma.

* * *

En Estados Unidos, donde hace cincuenta años nació la iniciativa del Octavario, los actos han sido celebrados con particular solemnidad. En Filadelfia, una Misa pontifical de rito bizantino celebrada en la catedral abrió la serie de los ritos religiosos. Ofició el Exarca apostólico del exarcado de Pittsburg, invitado expresamente por el Arzobispo de Filadelfia.

* * *

En Alemania, el Arzobispo de Paderborn invitó con este motivo a los fieles de su archidiócesis por medio de una carta pastoral, a celebrar dignamente el Octavario mundial de oraciones por el retorno de las Iglesias disidentes a la unidad de la fe. «No esperemos únicamente de los desvelos de los teólogos la renovación de la unidad visible de la Iglesia», declara el Arzobispo de Paderborn, en su pastoral. «Continuad solicitando todos aquellos apoyos de los ambientes llamados extrateológicos que pueden prestar su ayuda al servicio de la verdad revelada y del orden eternamente válido de Dios. A tal fin, la obra que los políticos, los maestros, los educadores y todos los hombres y mujeres puedan desarrollar al servicio de la unidad de la fe, con una acción consciente y responsable a través de la Prensa, radio y la televisión, es muy importante.»

* * *

El Octavario revistió este año más solemnidad que en los anteriores también en Leopolville, en el Congo Belga. Para conmemorar mejor el cincuenta aniversario, las funciones religiosas se celebraron en la catedral de Santa Ana.

RUSIA Y E

MANIOBRAS SOVIET

(EXTRACTO D

Una constante conducta de sacrificios y abnegaciones le han ganado a la Santa Sede influencia que se extiende hoy más allá de la esfera católica a todo el mundo cristiano y, aun por sobre el mundo cristiano, a las amplias masas de Oriente, animadas por una cultura espiritual y el amor a la paz. Los repetidos elogios a la obra de la Santa Sede por Nehru y otros dirigentes orientales son prueba de ello.

Unica excepción es, al parecer, Rusia o, con más precisión, los dirigentes del Kremlin.

Buenos escrutadores de la opinión pública, los dirigentes del Kremlin se han percatado perfectamente de la influencia ejercida por Pío XII, de la que tienen dentro de sus propias murallas en Polonia, Bohemia, Hungría y Rumania manifestaciones fehacientes. Sus diplomáticos, tan agudos y conscientes del deber, no han podido dejar de dar cuenta al Kremlin de los denodados esfuerzos del Papa por la paz, que los dirigentes del Kremlin pueden encontrar con sólo escuchar los discursos de Su Santidad, oír la radio del Vaticano o leer los periódicos que en cada país se esfuerzan por representar la voz del Papado.

Si los dirigentes del Kremlin quieren realmente la paz y están interesados en establecer una convivencia entre este lado y el otro del telón sincera y honestamente, es indudable que no podrían sino ver con complacencia la actitud del Papa y tratar de ayudarle en su ingente obra de reconciliación y en sus ecuménicos esfuerzos para ayudar a una aproximación.

¿Qué ha hecho el Kremlin, empero?

Dos veces, en los últimos dieciocho meses, ha intentado el Kremlin tomar contacto con Roma, y ambas ha revelado, más que ocultado, una burda maniobra en una mano mientras tendía la otra para aprovecharse de la autoridad y el prestigio del Papa, sin reconocer la autoridad moral y espiritual que la Santa Sede posee, tratando a la Santa Sede sólo como un estado territorial, cual si se tratara de Lichtenstein o Andorra.

«¿Cuántas divisiones tiene el Papa?», dice en sus memorias míster Churchill, que preguntó el dictador Stalin cuando el primer ministro inglés aludió a la posible reacción del Vaticano respecto a un determinado acuerdo que Stalin, Churchill y Roosevelt se proponían tomar.

Los dirigentes del Kremlin hoy no hacen uso de tanto cinismo; pero, aunque expresada más subrepticiamente, su actitud es la misma.

De las dos veces que el Kremlin ha intentado un contacto con el Padre Santo, la última ha consistido en el envío de su famosa nota.

La nota, en vez de estar dirigida a la Santa Sede, como es protocolario, estaba dirigida al «Estado del Vaticano», lo cual constituye una grosería y ofensa que en la sutil y apta diplomacia rusa no puede atribuirse a casual, sino a premeditada, con el fin, por un lado, de hacerle creer a las gentes que los rusos le prestan consideración al Papa, y por otro lado, mantenerle al margen.

Pero la historia de la nota actual está precedida por otra en el verano de 1956. Por aquellos días, el actual ministro de Asuntos Exteriores ruso, señor Gromyko, aprovechó la visita a Moscú de una delegación de comunistas italianos, en la que figuraba el sacerdote excomulgado señor Gagge-

FATIMA Y LOS PROTESTANTES

Tomamos de una revista protestante luterana, «Sancta», estos pensamientos:

«No tenemos motivo para dudar de las Revelaciones de Fátima o de Lourdes o de la Salette; si no fueran verdad, serían un tremendo embuste, con el que la Iglesia Católica se engañaría a sí misma, y que habría sido desenmascarado por sus adversarios. Y si las cosas son realmente así, hemos de pensar que el Mensaje de Fátima no se refiere solamente a la Iglesia Católica, sino a toda la Cristiandad, al mundo entero.

Hoy, en que está en juego la existencia o no existencia del cristianismo en esta o aquella nación, ¿no sería faltar a nuestra responsabilidad el desoír la voz de Dios, que habla al mundo por medio de María, por la única razón de que esa voz nos llega a través de la Iglesia Católica?

Porque una de dos: o es el Espíritu Santo el que obra por medio de María, y entonces esas apariciones son grandiosos milagros y gracias incomprensibles que Dios da a los hombres de nuestro tiempo, debiendo todos los cristianos, aun los no católicos, abrir generosamente su voluntad y su corazón a tales llamamientos; o es una gran comedia, y entonces todos los cristianos no católicos deberían protestar enérgicamente contra ella.

En cualquiera de las dos hipótesis, estas cosas no pueden entre nosotros permanecer en el silencio. Hemos de examinarlas. Con imparcialidad, con precisión y sin demora. Porque las ruinas amenazan nuestras fronteras. Puede suceder que, si las ignoramos, sea la mano de Dios la que rechacemos.

Y no solamente a la iglesia evangélica luterana la invitamos a hacer examen y a definir su actitud; nos dirigimos también a todas las otras confesiones cristianas, para que secunden nuestro deseo de hacer un examen objetivo ante hechos de tanta transcendencia.

Si los hechos son innegables, deberíamos sacar de ellos todas las consecuencias.»

VATICANO

DE APROXIMACION

, 17-I-1958)

ro, para abordar la cuestión de las relaciones entre el Vaticano y el Kremlin. Dijo Gromyko que «un entendimiento con el Vaticano sobre los procedimientos para asegurar la paz podría resultar extraordinariamente útil».

Que el Kremlin considerara oportuno aprovechar la presencia de un sacerdote excomulgado y renegado para abrir el tema de las relaciones con la Silla de San Pedro le pareció a las autoridades del Vaticano el colmo de la ofensa diplomática, y cuando unas semanas más tarde el encargado de Negocios ruso en Roma, Podgayef, pidió una audiencia con el nuncio de Su Santidad ante el Quirinal, los diplomáticos del Vaticano estaban ya preparados. El nuncio le contestó a Podgayef sencillamente que no tenía noticia de la existencia de un encargado de Negocios ruso en Roma.

Aquí hay que advertir que el nuncio es el decano del Cuerpo diplomático acreditado ante el Quirinal, y que el embajador ruso, al marcharse, había omitido comunicarle al decano, como es de cortesía, el nombre de la persona que quedaba encargada de los negocios.

A la vista de la respuesta del nuncio, el encargado de Negocios ruso solicitó una audiencia «para subsanar el error y cumplimentar a vuestra excelencia». El nuncio le recibió entonces, y cuando habían pasado diez minutos de conversación, antes de marcharse, Podgayef sacó del bolsillo la nota y se la tendió al nuncio, monseñor Fietta. El nuncio, después de hacerle ver que la entrega de una nota en una visita de cortesía era totalmente improcedente, acabó, sin embargo, cogiéndosela.

Como la de ahora, la nota de entonces sólo intentaba poner el ancho del embudo hacia el Kremlin y el estrecho hacia el Vaticano, y ahora, como entonces, los rusos buscan el valor propagandístico que para ellos tendría en el mundo entero la noticia de que están en contacto con el Vaticano, sin por su parte aceptar para nada que, como un Estado espiritual, los intereses del Vaticano trascienden de los de un Estado ordinario.

Además del interés en envolver a la Santa Sede en su propaganda pacifista mundo adelante, los rusos pretenden ahora sembrar confusión sobre la lucha electoral italiana, insinuando que la Iglesia y el comunismo no son incompatibles.

A este último respecto ha interesado mucho aquí lo que cuentan los corresponsales de Roma sobre el intento de interviú de un periodista italiano con Jruschef. El periodista, de paso por Moscú, preguntó si habría alguna posibilidad de una interviú con el jefe ruso.

Al otro día le dijeron que mandase las preguntas, y el periodista pergeñó unas cuantas sobre los prisioneros italianos retenidos todavía en Rusia y otros temas concretos. A vuelta de correo recibió contestación diciendo que Jruschef no estaba interesado en contestar a las preguntas que le había formulado, pero contestaría si se le preguntaba:

1. ¿Cuál es su opinión sobre el partido socialcristiano italiano?

2. ¿Qué cree usted sobre las relaciones entre el Estado italiano y la Iglesia católica?

3. ¿Cuál sería la reacción de Rusia si Italia se convirtiera al neutralismo?

LA PRENSA CATOLICA EN GRECIA

La Casa de la Buena Prensa fué fundada, en Grecia, el año 1936, por el recientemente fallecido Mgr. Calavassy, Exarca de los católicos de rito griego en Grecia.

La publicación más importante es el semanario *Katholiki*. Tiende a formar moral y espiritualmente a los católicos griegos, pero extiende su influencia a los griegos disidentes; de éstos lo leen lo mismo los teólogos de la Facultad de Atenas como los periodistas y otros ambientes intelectuales no católicos de Grecia. Tira unos 200.000 ejemplares; tiene un déficit de unos 2.000 dólares anuales, ya que los católicos griegos pertenecen fundamentalmente a familias modestas, pero se encuentran bienhechores que lo cubren generosamente.

La Casa de la Buena Prensa es la principal editorial católica de Grecia. Publica en griego, original o traducciones, diferentes obras que difunden entre los intelectuales las ideas católicas. Entre las publicaciones vemos las *Confesiones*, de San Agustín; *San Francisco de Asís*, de Joergensen, traducido por Kasantzakis; la *Vida de Jesucristo*, de Ricciotti; la *Historia de un alma*; *Dom Bosco*, del P. Ireneo Typaldos; *San Antonio, héroe del desierto*, la *Imitación de Jesucristo*, *Ozanam*, etc., etc.

El P. Jacinto Gad, director de la Casa, dirige una serie de folletos sobre fe y moral, que ha llegado ya al número 37.

Aparecen además en Grecia el *Mensajero del Corazón de Jesús*, dirigido por los Padres Jesuítas, como órgano del Apostolado de la Oración. El Arzobispo católico de rito latino, jesuíta, Mgr. Macrionitis, ha publicado en griego dos obras: *Lourdes* y *San Ignacio de Loyola*. Los Padres Asuncionistas publican igualmente folletos sobre su actividad en Grecia.

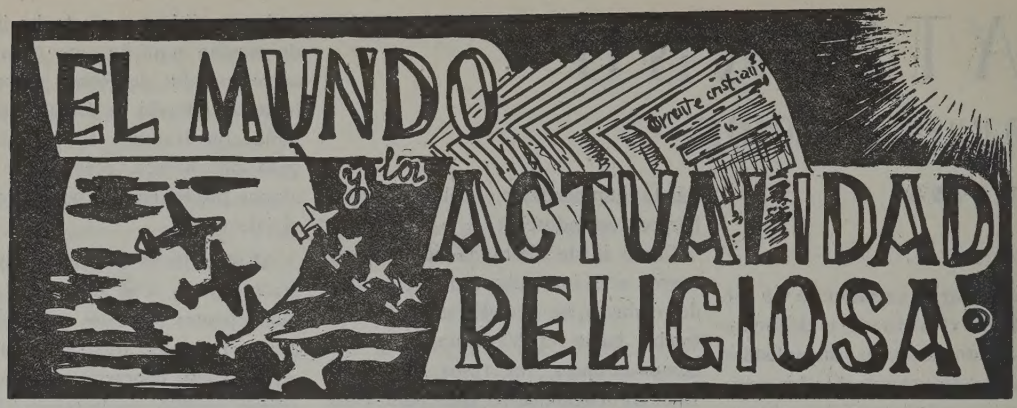

CANADA

Colegio anglicano en la Universidad católica

El Colegio Canterbury, de la iglesia anglicana del Canadá, ha sido agregado a la Universidad católica de la Asunción, de los PP. Basilianos.

Hecho sin precedentes que confirma la corriente de aproximación entre los cristianos de diferentes confesiones.

ROMA

Inauguración del "Reina del mundo"

Ha sido recientemente inaugurada la nueva sede del Instituto «Reina del mundo», o centro de estudios internacionales para religiosas. El acto fué presidido por el Emmo. Cardenal Valeri, y asistieron los profesores del Instituto, las Superiores generales y las 250 monjas que siguen los cursos académicos.

Muere otro Obispo ucraniano

El día 29 de noviembre pasado falleció en Ucrania Monseñor Iván Latucheski, Obispo titular de Adada. La noticia de su muerte ha sido comunicada ahora, a través de algunas cartas.

Detenido la noche del 11 de abril de 1945, y encerrado en una cárcel, tuvo ocasión de encontrarse con su Obispo Ordinario, que murió mártir en la misma cárcel el 25 de diciembre de aquel año, y con el Obispo ucraniano de Peremysl, que murió mártir en un campo de concentración el 17 de noviembre de 1947. Después de haber estado más de un año y medio en las cárceles de Killy, fué deportado a Karakistán, donde durante ocho años consumió su cuerpo en inhumanos trabajos forzados. En el año 1955, por su ancianidad e inutilidad, fué retirado de los trabajos forzados y encerrado en su domicilio de Stanislaviv, con prohibición de hablar con persona alguna, y allí falleció el 29 de noviembre de 1957. Con su muerte desaparece otra figura luminosa de la Iglesia ucraniana, que cuenta diez Obispos víctimas de la persecución comunista, seis de ellos muertos y cuatro todavía encarcelados.

INGLATERRA

Los viejo-católicos, en marcha a Roma

Se comenta en Londres el posible retorno a la Unidad católica de los vétero-católicos, que originariamente se separaron de la Iglesia Católica en Alemania, por no admitir la infalibilidad pontificia definida por el Concilio Vaticano.

Ya se han hecho católicos dos clérigos ingleses de este grupo, y es posible la vuelta de un grupo de ellos.

LITUANIA

Muere el Obispo católico

Después de la deportación por los comunistas de los Obispos católicos de Lituania, quedó solamente con cierta libertad Monseñor Paltarokas, que ha debido soportar grandes trabajos durante la ocupación soviética.

En el verano de 1955 consagró, con autorización de Roma, dos Obispos titulares. Ultimamente, a pesar de la gravísima enfermedad que le aquejaba, estaba escribiendo la vida de San Casimiro, patrono de Lituania.

El 3 de enero entregaba piadosamente su alma al Señor, habiendo sido enterrado el día 7 en su propia catedral, acompañado de enorme concurso de fieles.

Lituania es hoy, como se sabe, una provincia del imperio ruso bolchevique.

U.S.A.

Los PP. Redentoristas orientales, a Pittsburg

Los PP. Minia y Fetsko, CSSR, se han hecho cargo de la parroquia de Santa María, en Duquesne, Pensilvania, la primera fundación de los Redentoristas de rito oriental en la diócesis rutena de Pittsburg. Monseñor Elko, Obispo de la diócesis, ha expresado su esperanza de que los PP. Redentoristas de rito oriental se desarrollen en su diócesis.

U.R.S.S.

22.000 biografías de Santa Teresita en Rusia

Según noticias de Londres, en estos últimos años han sido transportados a Rusia 22.000 ejemplares de la «Historia de un alma», traducida del francés al ruso. Se distribuyen gratis a todos los que tras el telón de acero conocen la lengua rusa.

Los gastos de impresión y envío han estado a cargo de un fondo especial internacional.

Otro archimandrita ruso en Jerusalén

El nuevo jefe de la iglesia rusa en Israel, el P. Nicodim, ha sido elevado al rango de archimandrita en la catedral rusa de Jerusalén.

Sustituye al archimandrita Pimen, que ha regresado a Moscú.

Las jerarquías rusas callan...

El Arzobispo Boris acompañó recientemente en su viaje a Yugoslavia al patriarca Alexis, de Moscú. Interrogado sobre el congreso de ateísmo celebrado en Moscú, y del que la Prensa rusa habló largamente, contestó no haberse enterado de tal con-

greso, aunque, añadió, «la joven generación de Rusia anda a la búsqueda de fórmulas nuevas».

GRECIA

Reformas de la iglesia "ortodoxa"

Noticias de Atenas comunican que la iglesia griega augura relaciones más estrechas con los patriarcados de Alejandría y Antioquía.

Igualmente se proyectan reformas de orden interior: un nuevo seminario de formación espiritual, escuelas dominicales dirigidas por sacerdotes, mejora de la situación económica del clero, nombramiento de comisiones para presidir los diversos aspectos de la vida de la Iglesia.

Todos los sacerdotes de la capital deberán ser diplomados; los sin títulos tendrán que ejercer cura de almas en provincia.

Los teólogos de Atenas apelan al Papa

La Facultad teológica disidente de Atenas se ha dirigido al Papa rogándole buscar los medios para poner fin a la división de los cristianos.

El 22 de noviembre pasado pidieron que teólogos de ambas confesiones—católicos y ortodoxos—preparasen el camino, con miras a superar el abismo que separa nueve siglos el Oriente y el Occidente.

Uno de los grandes obstáculos para la unión—dicen—es el uniatismo, o sea, el trabajo misionero en rito oriental entre los ortodoxos, y piden en consecuencia que Roma no nombre sucesor a Monseñor Calavassy, Ordinario de los católicos griegos, recientemente fallecido.

Podemos preguntar: ¿Quieren de veras la unión de Grecia y de Roma, o temen el retorno de Grecia a la Iglesia Católica mediante el rito griego?

PROXIMO ORIENTE

Cinco nuevos Obispos caldeos

Iraq, Líbano y Siria han vivido jornadas de entusiasmo religioso con motivo de la toma de posesión de cinco Obispos católicos de rito caldeo.

1. Monseñor *Andrés Sana, Obispo de Akra* en Iraq, tomó posesión el 20 de octubre.

2. Monseñor *Rafael Bidawid, Obispo de Amalia* en Iraq, fué entronizado el 27 de octubre.

3. Monseñor *Rabban* tomó posesión de la *archidiócesis de Kirkuk* el domingo 3 de noviembre.

4. Monseñor *Pablo Cheiko,* Obispo de la nueva *diócesis de Aleppo* de los caldeos, en Siria, fué entronizado el 10 de noviembre.

5. Monseñor *Gabriel Naamo, Obispo de Beirut* de los caldeos (Líbano), tomaba posesión el domingo 20 de noviembre.

Tanto en el Iraq como en Siria y en el Líbano, estas ceremonias han consolidado el sentimiento de fraternidad entre los fieles y han demostrado la fuerza y vitalidad de la Iglesia Católica. Las autoridades civiles han rodeado de simpatía a los nuevos jerarcas caldeos de la Iglesia Oriental.

LIBANO

Monjas Claristas en Beirut

En fecha próxima van a ser trasladadas a las proximidades de Beirut las Religiosas Clarisas de Jerusalén; la nueva fundación ostentará el título de «Nuestra Señora de la Unidad», ya que el fin de la fundación es precisamente rogar por la unión de las iglesias cristianas. Como símbolo ecumenista de esta fundación, las Religiosas tomarán el rito maronita.

PERSIA

Las Hermanitas de Foucauld, con los leprosos

El ministro musulmán de Higiene, no encontrando entre sus correligionarios quien quisiera curar los leprosos de la región de Meshed, ha pedido se encarguen de ellos Monjas católicas. Han aceptado las «Pequeñas Hermanas de P. Foucauld».

EGIPTO

Relaciones con Rusia y Rumania

En reciente entrevista, el patriarca de Alejandría declaró que la situación financiera del patriarcado es excelente y, «como en el pasado, contamos con el apoyo financiero de las iglesias «ortodovas» de Rusia y Rumania.

«He sido invitado, añadió, a Moscú para el próximo mes de mayo, y también a Bucarest, y he aceptado las dos invitaciones.»

EL OCTAVARIO INTERRITUAL DE LA EPIFANIA

En San Andrea della Valle. - ROMA

Enero 6.—9,30, Pontifical en rito siromaronita, celebrado por Monseñor Sfair. 11, Sermón en alemán por D. Agustín Mayer. 18,45, Bendición dada por Monseñor Smith, con asistencia y participación del Colegio germánico-hungárico. — *Intención: Que todos entren en la Iglesia de Cristo.*

Enero 7.—9,30, Misa solemne en rito bizantino-rumano. 16,30, Sermón en inglés por Mons. Gofarty. 18,45, Bendición impartida por el Emmo. Cardenal Masella, con asistencia y participación del Colegio Inglés.—*Intención: Que reine la paz entre los individuos, clases y naciones.*

Enero 8.—9,30, Misa solemne en rito bizantino-eslavo. 16,30, sermón en español de don Antonio Navarro. 18,45, bendición por Monseñor Tissot, Obispo de Chengchow, con asistencia y participación de los Colegios español y portugués.—*Intención: El desarrollo de la Acción Católica.*

Enero 9.—9,30, Misa solemne en rito bizantino-griego. 16,30, sermón en irlandés por Monseñor J. Greehy. 18,45, bendición por el Emmo. Cardenal Ottaviani, con asistencia y participación de los Benedictinos de San Anselmo.—*Intención: La santidad del clero.*

Enero 10.—9,30, Misa solemne en rito siro-antioqueno. 16,30, sermón en francés por don A. Mailland. 18,45, bendición dada por Monseñor E. Cunial, con asistencia y participación del Colegio francés. *Intención: Los pobres, enfermos y encarcelados.*

Enero 11.—9,30, Misa solemne en rito etiópico. 16, sermón de la naciones, homenaje de los niños de diferentes países al Niño Jesús, con la participación del Colegio de Propaganda Fide. 18,45, bendición impartida por el Emmo. Cardenal Fumassoni, con asistencia y participación del mismo Colegio.—*Intención: Propagación de la fe entre los infieles.*

Enero 12.—9,30, pontifical de rito armenio. 11, sermón en polaco por el P. Bednarski. 18,45, bendición del Emmo. Cardenal Tisserant, con asistencia y participación del Colegio norteamericano. *Intención: El retorno de herejes y cismáticos a la Iglesia Católica.*

Enero 13.—9,30, Misa solemne en rito bizantino-ucraniano. 16,30, sermón en holandés por el P. C. Spillemaeckers. Bendición dada por el Emmo. Cardenal Micara, con la asistencia y participación del Seminario Romano.—*Intención: Por el Santo Padre.*

REVISTA DE REVISTAS

(Recibidas en nuestra Redacción)

Mensajero del Corazón de Jesús, dic. 1957.—Con el epígrafe «La Verdad en la Unidad», dedica ocho páginas (721-728) a comentar la Intención del Apostolado de la Oración para el mes de enero.

A. M. S., nov.-dic. 1957.—En la página 12 (328) anuncia el Octavario y el Día del Oriente Cristiano y lo recomienda a todos los Círculos y Amsistas.

Misiones Franciscanas, dic. 1957.—En la página 375 pone el epígrafe del Octavario y recomienda una nueva obrita del P. Ignacio Omaechevarría, con oraciones y ejemplos.

Enfermos misioneros, dic. 1957.—Las páginas centrales están consagradas al problema de los disidentes, tanto «ortodoxos» como protestantes; el artículo lleva por título «La grave mutilación del Cuerpo Místico». Concluye en la página siguiente, y en la última, un recuadro exhorta a la oración por la unidad e incluye entre las intenciones de enero «la unión de las Iglesias cristianas».

Hoja Misional (Zaragoza), nov.-dic. 1957.—La última página está dedicada a la historia del Octavario, a recomendar su práctica y a unirse a las intenciones redactadas por el P. Pablo. Anuncia igualmente el «Día del Oriente Cristiano».

Reina de las Misiones, enero 1958.—Recuerda en la pág. 20 las fechas del Octavario y exhorta a la oración por la unión.

B. O. E. de Teruel-Albarracín, enero 1958.—Recuerda en la página 8 la disposición del señor Obispo sobre el Octavario y recomienda el folleto editado por su excelencia con preces y lecturas apropiadas.

Sal Terrae, enero 1958.—Se abre este año la revista con cuatro páginas dedicadas al problema de la Unión de las Iglesias; agradecemos al P. A. Santos, su autor, el que incluya nuestra actividad española entre los movimientos unionistas de la Iglesia Católica. A continuación, y con el epígrafe de «La Iglesia Católica en Etiopía», traza en cinco páginas la trayectoria religiosa de este país, hoy día en relaciones oficiales con la Santa Sede.

Orate, enero 1958.—En las dos campañas para enero, página 6, habla de la «Unidad cristiana» brevemente, pero con cariño.

La Obra Máxima, enero 1958.—En la contraportada, bajo el título de «Mirando al Oriente», copia todas las intenciones del Octavario de la Unión.

El Siglo de las Misiones, enero 1958.—El número entero está prácticamente consagrado a los problemas unitarios: «Cristianos divididos» (editorial), dos páginas; «Hace 50 años», «El Octavario de la Unidad», cuatro páginas; «Movimiento en la iglesia anglicana», seis páginas; «El teólogo anglicano E. C. Rich: cómo se convirtió al catolicismo», dos páginas; «Protestantes que hallan la Unidad, Belfast y Amsterdam», cuatro páginas; «¿Vuelta a Roma o contra Roma?», tres páginas; «El caso del ex pastor Baumann», dos páginas; «Billy Graham, un camino religioso truncado», seis páginas. El número contiene, además, ilustraciones y numerosas notas relacionadas con la Unión de los cristianos.

B. O. E. de Solsona, enero 1958.—La página 23 publica, en el marco de las actividades del Secretariado Diocesano de Misiones, la noticia del Octavario y evoca el cincuentenario de su práctica en la Iglesia Católica.

B. O. E. de Palencia, enero 1958.—En las páginas 6-7 hay dos Circulares del excelentísimo señor Obispo, una sobre el Octavario y otra sobre el Día del Oriente Cristiano.

B. O. E. de Orihuela, enero 1958.—En la página 30 recuerda las dos efemérides orientalistas: Octavario y Día del Oriente Cristiano, y recomienda la suscripción a nuestras tres revistas.

Padres Blancos, enero 1958.—Bajo el epígrafe de «Memorandum» recuerda el Octavario y el Día del Oriente Cristiano.

Catolicismo, enero 1958.—Dedica dos páginas profusamente ilustradas con un icono y fotos orientalistas, al problema de la Unidad: «En la oración agonizante de Cristo nos encontramos todos... El misterio de la Unidad... Intenciones del Octavario». Más adelante, y con diversos rótulos, vuelve sobre el tema unitario: «Ha muerto el Exarca», «Tres hermanitos», «Maitines en microsurco», «La central de contraespionaje (¡?) del Vaticano ha cumplido 40 años», «Oración por la Unidad». La página exterior de la cubierta trae un magnífico primer plano de un obispo católico, de rito malancar, de la India.

Predicate, enero 1958.—La página 2 está dedicada a la Unidad; primero, un artículo «Somos instrumentos de la Unidad»; luego, el Octavario por la Unión con todas sus intenciones.

B. O. E. de Badajoz, enero 1958.—En la página 13 se ordena la celebración del Octavario y se copia la oración para pedir por la unión de los cristianos.

Todos misioneros, enero 1958.—Don Javier M.ª Echenique publica, en las páginas 8-9, ante el Octavario por la Unión, un artículo bajo el título de «El Cristo roto». Sigue un entrefilete, «¿Por qué todavía separaciones?»

Le Messager canadien du Sacré Coeur, enero 1958.—De las páginas 5 a 10 hay un artículo del P. Pablo Dickinson, S. J., sobre «L'Unité des hommes dans la seule Eglise catholique». La página contiene la literatura canadiense sobre la Unidad Cristiana.

B. O. E. de Zamora, enero 1958.—En la página 19 se encuentra una breve Circular del excelentísimo señor Obispo sobre el Octavario.

B. O. E. de Bilbao, enero 1958.—Como otros años, el excelentísimo señor Obispo publica una Pastoral sobre el Día del Oriente Cristiano, uniéndolo al XVI centenario de la muerte de Osio. Más adelante, comenzando en la página 66, el Calendario Misional de la diócesis recuerda: del 18 al 25 de enero, el Octavario de la Unión; el 19 de enero, el Día del Oriente Cristiano; el 22 de enero, la Misa *ad tollendum schisma*; del 16 al 24 de mayo, la Novena al Espíritu Santo por la unión de los cristianos separados.

Ecclesia, 18 enero 1958.—Presenta un editorial con el título de «Octavario de preces», fijando la atención en la dificultad que para las misiones ofrece la división de los cristianos. La oración en primer término es la clave de la solución, aunque destaca el articulista que las obras unionistas pueden hacer mucho bien para resolver el problema. Muy agradecidos a la alusión a nuestro Centro de Estudios Orientales.

PROGRAMAS
Día del Oriente Cristiano y Octavario

Se van recibiendo en nuestras oficinas los programas impresos con ocasión del D. O. C. y del Octavario 1958.

1) *Seminario de San Isidoro, de la Congregación de los Luises de Bilbao. Título:* Hacia la Unidad de la Iglesia, Octavario de la Unidad Cristiana. Anuncia un cursillo de Eclesiología, por el P. S. Morillo, S. J., en tres conferencias: 1.ª Expansión del Reino de Cristo. 2.ª Comunismo misionero. 3.ª Expansión del Reino de Cristo en el mundo oriental. Actos religiosos: Misa diaria con meditación y preces unionistas. Misa oriental, el día de la conversión de San Pablo, en honor del excelentísimo don Pablo Gúrpide, Obispo de Bilbao.

2) *Seminario conciliar de San Pelagio, Córdoba. Título:* Por el Oriente Cristiano, *Ut omnes unum sint,* 19 de enero de 1958. Contiene un programa de trabajos unionistas, redactados y leídos por el grupo orientalista del Seminario y de música oriental.

3) *Seminario diocesano de Vitoria. Título:* Día del Oriente Cristiano, 26 de enero de 1958. Contiene actos religiosos en la capilla: meditación y Misa de rito bizantino, por el P. S. Morillo, y Misa solemne, y programa sobre música litúrgica oriental en el Paraninfo. Conferencia con el título «Hacia la unión de las Iglesias», por el P. S. Morillo. Una imagen bizantina de la Virgen que puede recortarse del programa.

4) *Seminario conciliar de San José, Palencia. Título:* Día del Oriente Cristiano, 19 de enero de 1958. El programa contiene melodías diversas y trabajos sobre Oriente Cristiano.

5) *Seminario conciliar de Jaén. Título:* Oriente Cristiano, 19 de enero de 1958. Contiene actos religiosos: Octavario, Meditación, Misa solemne, Bendición Eucarística y velada literario-musical sobre la Iglesia copta. Los trabajos son obra del grupo orientalista del Seminario. La Schola cantorum interpretó el Himno de los Querubines y la antífona *Ut omnes errantes.*

DE NUESTROS CORRESPONSALES

Castronuevo de Esgueva (Valladolid). 21-I-1958.

Rvdo. P. Director del C.E.O.R.:

Muy agradecido por el envío de sus revistas. Ellas son dignas de figurar en bibliotecas de estudios y dignas también de figurar en el haber de todos los que se dedican al apostolado...

Jerónimo Viñas Bernal
Cura Párroco.

Colegio de Santa Ana (Zaragoza). 20-I-1958.

Sr. Administrador de ORIENTE CRISTIANO:

Ayer tuvimos la alegría de escuchar al P. Morillo, que tuvo la amabilidad de venir a nuestro Colegio a dar una charla sobre la Unión, de la que salieron las niñas muy contentas. Estuvo hablando una hora y se les hizo un momento.

H.ª Flor Godoy.

Colegio de la Vera-Cruz (Bilbao). 2-II-1958.

R. P. Santiago Morillo, S. J.:

La Madre Superiora me encargó que le invitara a decir Misa oriental en el Colegio; pero, como ya no pudo ser, vino el Padre Ballester, y como la capilla es más bien pequeña, la dijo, con permiso, en el salón de actos. Resultó muy solemne y a las chicas le gustó mucho.

El Octavario lo hemos hecho todos los días en la capilla después del Rosario y las niñas de mi clase han ofrecido todos los sacrificios durante esos días por la Unidad. Las preparé muy bien hablándoles en dos reuniones de la importancia de este problema de la Iglesia.

Madre Matilde Muñoz.
Mis. Merc. de Bérriz.

ESCUELA DEL MAGISTERIO DE LA IGLESIA SAN JUAN BAUTISTA DE LA SALLE GRIÑON (MADRID)

CELEBRACIÓN DEL OCTAVARIO Y DEL D.O.C.

(Madrid). 30-I-1958.

Como ambientación del medio para celebrar el solmne Octavario se dieron en la semana precedente una serie de lecturas públicas encaminadas a disponer el espíritu y los corazones.

El día 19 de enero, segundo del Octavario, la Academia de Liturgia de esta Escuela Normal ofreció una sesión extraordinaria a todos los normalistas.

Los temas giraron alrededor del problema del «retorno» de los cristianos al seno de la Iglesia romana.

Hubo exposición de temas, discusión, poesías y cantos de temas orientales, que pusieron al rojo el fervor y compasión de todos los asistentes hacia nuestros «hermanos» descarriados.

Para terminar y más excitar a la oración de cada día, hubo un coro hablado, delicadamente escenificado, bajo el título «La vuelta a la casa paterna».

Todo el Octavario han sido auténticos días de fervor y oración misional unionista.

Hno. Martín.

A NUESTROS LECTORES

Por falta absoluta de espacio remitimos al número de marzo de ORIENTE CRISTIANO la reseña de las actividades unionistas desarrolladas con ocasión del Octavario y del Día del Oriente Cristiano por los sacerdotes de rito oriental en España.

NORMAS DE ENERO 1958

IRRADIADAS POR EL SECRETARIADO DIOCESANO DE MISIONES. - BILBAO

De las instrucciones con que el apostolado católico cuenta para interesarnos por la reintegración de los cristianos separados a la única verdadera Iglesia de Cristo, dos celebran sus jornadas mundiales dentro de este mes de enero.

Ambas de cuño pontificio, deben ser puestas en práctica por todos los católicos con prontitud de ánimo y fervor.

A) El *Día del Oriente Cristiano,* inicialmente ordenado para los seminarios y demás centros de enseñanza católicos, se ha extendido ya a las Parroquias, así como a las iglesias y capillas regentadas por las Comunidades religiosas.

Coincidente, este año en España, la jornada orientalista con la de propaganda y colecta en favor de los pabellones de la Santa Sede «Civitas Dei» en la Exposición Internacional de Bruselas (15 de abril al 19 de octubre, DOMUND de 1958), ninguna dificultad hay para que una y otra puedan compaginarse aun en sus actos comunes:

1) *La predicación.*—El esquema de predicación sobre la «Civitas Dei» se abre y cierra con la idea de *unidad* (cfr. «Boletín Ofic. del Ob. de Bilbao», enero 1958, páginas 47-50)—símbolo y manifestación de la verdadera Iglesia de Cristo—, tema cuya aplicación más obvia y obligada se encuentra en el apostolado unionista, el domingo próximo especialmente con los separados de las iglesias orientales.

Material a tal objeto ofrece la pastoral de nuestro reverendísimo señor Obispo sobre este día orientalista («Boletín Ofic. del Ob. de Bilbao», 1958, págs. 18-20), la intención asignada en el Octavario precisamente para el día 19 «por la vuelta de los cristianos del Oriente a la Iglesia Católica».

El P. Ballester da la Primera Comunión al niño ruso Valery, en Basauri (Bilbao).

2) *La limosna.*—Basta que junto a las puertas de las iglesias se coloquen—conforme a lo dispuesto por el reverendísimo señor Obispo—unas mesas con los carteles correspondientes, para que en ellas se recoja la caridad en favor de las obras de apostolado orientalista, después que se hayan entregado las limosnas para la «Civitas Dei».

Reclamen cuantos necesiten dichos carteles (servidos ya a todas las iglesias y capillas el año pasado) y gustosamente los entregará en propia mano este Secretariado.

3) *La oración.*—Para matizar mejor la jornada orientalista puede servir la siguiente apropiada oración:

Oh Señor, que has unido las diversas naciones en la confesión de tu Nombre, te pedimos por los pueblos cristianos del Oriente. Recordando el puesto eminente que han tenido en tu Iglesia, te suplicamos les inspires el deseo de volverlo a ocupar, para que formen con nosotros un solo redil bajo la guía de un mismo Pastor. Haz que junto con nosotros se penetren de las enseñanzas de sus santos Doctores, que son también nuestros Padres en la Fe. Preservanos de toda falta que pueda alejarlos de nosotros. Que el espíritu de concordia y caridad—señal de tu presencia entre los fieles—apresure el día en que nuestras plegarias se unan a las suyas, para que todo pueblo y toda lengua reconozca y glorifique a tu Hijo Jesucristo Señor nuestro. Amén.

(500 días de indulgencia; plenaria al mes.)

B) Del *Octavario por la unión de las Iglesias* (18-25 de enero) cúmplense este año los 50 de su iniciación. Oportunidad excepcional para procurar que su práctica se extienda a todas las iglesias, centros de enseñanza y hogares católicos.

Para solemnizar, pues, las jornadas jubilares del presente año, el Rdmo. Sr. Obispo

1) dispone que durante los días del Octavario se reciten en todas las Misas, como imperadas *pro re gravi,* las oraciones de la «Missa ad tollendum schisma», e invita que el día 22 celebren los sacerdotes la referida *Misa por la supresión del cisma;*

2) faculta la exposición mayor del Santísimo en las funciones eucurístico-marianas del Octavario;

3) recomienda el libro «Octavario por la unión de las iglesias», que recoge las preces y describe las instituciones existentes para el apostolado unionista. Su precio actual: 10 pesetas.

Bilbao, 13 de enero de 1958.